



Asgari of Sweden

720PRO



Snabbmanual

För att enkelt komma igång med våra senaste Asgari IP Kameror



www.asgariofsweden.se



Innehållsförteckning

Innehållsförteckning	2
Förberedelser	3
Inställning av kameran	3
Anslut kameran till trådlöst nätverk	6
Larm-inställningar	7
Epost-inställningar	8
Återställningsknapp	10
Försiktighetsåtgärder	10



Förberedelser

1. Packa upp kameran.
2. Koppla in den medföljande strömadaptern.
3. Koppla kameran med nätverksladd till routern/modemet.
4. Montera antennen på kameran.

Inställning av kameran

1. Ladda ner sökverktyget för [Mac](#) eller [Windows](#).

2. Installera sökverktyget. Se till att ditt virusprogram är avaktiverat under hämtning och installation, detta då Windows antivirus oftast är överkänsliga för program som inte är signerade av Microsoft.

3. Öppna sedan sökverktyget som troligen finns på ert skrivbord och ser ut som följande:

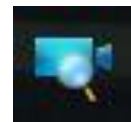

4. Dubbelklicka på er Asgari IP Kameran IP Adress.

Camera Name	IP Address	Device ID	Type
Asgari-720pro	Http://192.168.1.151:88	00626E636B48	IPC



Kamerans webbgränssnitt öppnas nu i webbläsaren och inloggningsfönstret dyker upp.

Användarnamnet är *admin*. Lösenordet skall lämnas blankt.

Efter inloggningen en förfrågan om att byta användarnamn och lösenord upp. Vi rekommenderar att man väljer ett starkt och svårgissat lösenord.

The screenshot shows a web browser window with the title "HD IP-kamera". In the top left corner, there is a logo for "Asgari of Sweden" featuring a stylized eye. The main content area is a light gray background with a central white rounded rectangle containing the login form. The form has four fields: "Användarnamn" with the text "admin" entered, "Lösenord" with seven dots, "Ström" with a dropdown menu showing "Huvudbildström", and "Språk" with a dropdown menu showing "Swedish". A "Login" button is located at the bottom right of the form.



Nu kommer en förfrågan om att installera den plugin-modul som krävs.

Ladda ner och installera denna samt uppdatera webbläsarfönstret (använd Safari om detta görs på en Mac-dator).

Tillåt även plugin-modulen i webbläsaren alltid, annars kommer ni inte kunna se bilden.

Nu skall kamerans bild visas i webbläsaren. Här finns justeringsmöjligheter för bildinställningar.

Asgari of Sweden  Livevideo  Inställningar Vattentät HD IP Kamera

Lage: Utomhusläge
Strom: HD-läge/ 720P/ 15f
 Spegla Vända
IR LED belysning
Färgjustering

2016-08-30 13:51:21
Asgari-720pro

The video feed shows a room with a desk, a printer, a chair, and a window.



Anslut kameran till trådlöst nätverk

Nätverk → WiFi-inställningar

Gå in i kamerans inställningar genom att trycka Inställningsfliken högst upp i webbgränssnittet. Tryck sedan på [Nätverk](#) och därefter [WiFi-inställningar](#). Välj [skanna](#) och välj sedan det trådlösa nätverk som kameran skall anslutas till i listan till vänster.

Skriv in lösenordet för nätverket. I fältet [Lösenord](#). Välj [Spara](#). Dra ut nätverkskabeln ur kameran. Gå in i sökverktyget och leta reda på kameran igen. Den har nu en ny IP-adress. Anslut precis som förut.

Lista trådlösa nätverk Skanna

IISD (nätverksnamn)	Kryptering	Kvalitet
Inteno-696E	WPA2	
SKYNET	WPA2	
DIRECT-EMSCX-3405W	WPA2	
Vasastaden	WPA/WPA2	
Lindstrand	WPA2	
Inteno-D956	WPA2	
TN_private_J3F74F	WPA/WPA2	
STERING	WPA2	
Inteno-F8AE	WPA2	

SSID: SKYNET

Kryptering: WPA2

Lösenord:

Längsta tillåtna lösenordslängd är 63 tecken, inklusive bokstäver, siffror och symboler



Larm-inställningar

Larm→Rörelsedetektering

Gå till kamerans inställningar. Tryck [Larm](#) och sedan [Rörelsedetektering](#). Välj [Aktivera](#). Välj sedan [Ställ in Rörelsedetekteringszon](#). Använd musen genom att klicka och dra för att specificera detekteringszoner i kamerans bild.

När zonerna angetts skall [Känslighet](#), [Tidsintervall](#), [Epost vid larm](#), [Stillbildstagning](#), [videoinspelning](#) och [Tidsschemat](#) för larmet konfigureras.

(Videoinspelning kräver att kamerans webbgränssnitt är öppet i webbläsaren på den aktuella datorn för att video skall spela in, videoinspelning är pluginberoende)

För att ställa in schemat, klicka och dra med musen för att aktivera de olika tidpunkterna som finns representerade. Spara inställningarna med [Spara](#)-knappen när du är klar.

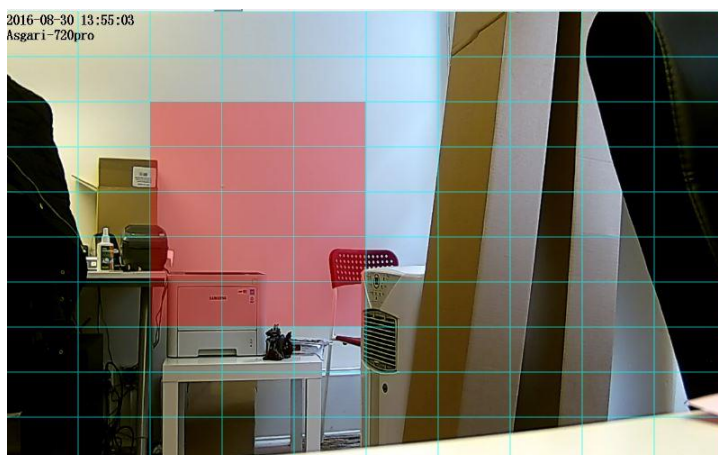

Spara		Uppdatera	
Aktivera <input checked="" type="checkbox"/>			
Känslighet	Låg		
Larmintervall	15s		
Åtgärd	Kamera <input type="checkbox"/>	PC ljud <input type="checkbox"/>	
	Skicka Epost <input checked="" type="checkbox"/>		
	Ta stillbild <input checked="" type="checkbox"/>	Tidsintervall 2s	
	Ställ in inspelningsplats i förväg(Video -> Stillbild inst.)		
	Spela in <input checked="" type="checkbox"/>		
Ställ in inspelningsplats i förväg(Spela in -> Lagringsplats)			
Ställ in rörelsedetekteringszon			



Epost-inställningar

Nätverk → Epostinställningar

Gå in i kamerans inställningar. Välj **Nätverk** och sedan **Epostinställningar**. De inställningar som krävs för att kameran skall kunna skicka mail är beroende på vilken mailleverantör som används.

Smtp-server, **port** och **kryptering** (*Transport Layer Security*) inhämtas hos respektive mailleverantör. **SMTP-användarnamn** och **Lösenord** är de uppgifter som tillhör mailkontot som skall användas för att skicka mail.

Mottagare är den e-postadress som skall ta emot de e-postmeddelanden som kameran skickar. När alla inställningar är gjorda så tryck **Spara** och sedan på **Test-knappen** bredvid avsändarfältet. Vid misslyckat resultat på testet behöver inställningarna kontrolleras.

Spara Uppdatera	
Aktivera <input checked="" type="checkbox"/>	
SMTP Server	<input type="text" value="smtp.gmail.com"/> Exempel: smtp.sample.com/ SMTP-serveradressen stödjer Engelska tecken, siffror och @ _ -
SMTP Port	<input type="text" value="587"/>
Transport Layer Security	STARTTLS G-Mail stödjer endast TLS på Port 465 och STARTTLS på Port 587 el. 25. Hotmail stödjer endast STARTTLS på Port 587 el. 25.
Behöver autentisering	Ja
SMTP Användarnamn	<input type="text" value="kamera1@gmail.com"/> Exempel: ex@ex.com Användarnamnet får inte vara längre än 63 tecken, innehålla siffror, bokstäver och symbolema @ _ . \$ * -
SMTP Lösenord	<input type="password" value="....."/> Lösenordet får vara 16 tecken långt och innehålla bokstäver, siffror och symbolema ~ ! @ # * () _ { } : " < > ? ' - ; ' \ , . /
Avsändare	<input type="text" value="kamera1@gmail.com"/> <input type="button" value="Test"/> <input type="text" value="Lyckades"/>
Mottagare 1	<input type="text" value="info@asgariofsweden.se"/> Exempel: someone@sample.com Mottagaren får vara 63 tecken lång och innehålla bokstäver, siffror och symbolema @ _ . \$ * -
Mottagare 2	<input type="text"/>
Mottagare 3	<input type="text"/>
Mottagare 4	<input type="text"/>



FTP-inställningar

Nätverk→FTP Inställningar

Används för att lägga upp bilder och video vid larm och inspelning.

FTP Server är FTP-servrens IP-adress med prefixet *ftp://*

Port är servrens port.

Användarnamn och *Lösenord* är inloggningen till servren.

När alla inställningar är gjorda så tryck *Spara* och sedan *Test*. Om svaret på testet blir något annat än *Lyckades* är det någon inställning som behöver justeras.

Spara Uppdatera	
FTP Server	<input type="text" value="ftp://192.168.1.98"/> Exempel:ftp://192.168.1.103/dir Adressen får vara 127 tecken lång och inte innehålla symbolen & =
Port	<input type="text" value="21"/>
FTP Mode	<input type="text" value="PASV"/>
Användarnamn	<input type="text" value="FTPUser"/> Användarnamnet vara 63 tecken långt, innehålla bokstäver, siffror och symbolerna _ @ \$ * - , . # !
Lösenord	<input type="password" value="....."/> Längsta tillåtna lösenordslängd är 63 tecken, inklusive bokstäver, siffror och symboler ~ ! @ # \$ % ^ * () _ + { } : " < > ? ` - ; ' \ , . /
Test	<input type="text" value="Lyckades"/>



Återställningsknapp

Alla Asgari IP Kameror har en *återställningsknapp* som kan användas för att fabriksåterställa er Asgari IP Kamera.

Detta är bra t.ex. om ni har låst ute er p.g.a. borttappat lösenord, eller annan anledning som gör att ni vill återställa kameran.

Asgari 720PRO har en vit återställningsknapp på kamerans kablage. *Tryck på knappen och håll in den i ca 10 sekunder.* Kameran återställs nu till sina fabriksinställningar. Observera att inställningar för trådlös uppkoppling försvinner.

Försiktighetsåtgärder

Se till att ha eltejp runt kabelanslutningarna så vatten inte rinner rakt in i anslutningarna. Se även till att antingen ha antennen påkopplad eller förslut antennporten, samt att antennanslutningen är under kamerahusets "tak".



Tack för att ni använder er av

Asgari of Sweden IP-Kamera

Vid flera frågor är ni välkomna att kontakta oss på:

info@asgariofsweden.se



Asgari of Sweden

Sveriges bästa IP-kameror

